



**Martigné
Ferchaud** (35)

La Ville au Naturel

L'ÉTANG de le dire

Magazine municipal N°08

Septembre 2021



DOSSIER :
La rentrée
des associations
pages 8 et 9



ACTUALITÉS

Le train est de retour p.4



LES TEMPS NATURE

Le Frelon à pattes jaunes p.13



LES TEMPS DE RENCONTRE

Raymond Puill p.14

Edito



Nous voici déjà vers la fin de l'été, septembre annonce la reprise de l'année scolaire et de toutes les activités qui en découlent. Mais avant cela, revenons en arrière pour un petit bilan estival.

Les conditions météo de juillet et d'août ont été maussades ainsi que les conditions sanitaires liées au Covid19. Néanmoins, la période des vacances a été riche en événements et de nombreuses activités ont été proposées tout au long des mois d'été.

La commune de Martigné-Ferchaud par le service Enfance Jeunesse et l'Office des Sports de la Communauté de Communes a organisé des activités ludiques, sportives et culturelles sur la base de loisirs de l'étang.

Le but est de proposer aux jeunes de notre bassin de vie des activités encadrées ouvertes à tous. Cette année nous avons ouvert notre structure à l'accueil de groupes de centres de loisirs extérieur à notre territoire.

Le bilan de cette nouvelle action est très positif. L'ouverture de notre site aux structures hors territoire fait connaître notre commune et renforce la dynamique des activités proposées.

Depuis plusieurs étés, nous souhaitons rendre possible la baignade dans l'étang de la Forge. Nous constatons malheureusement que la présence de cyanobactéries empêche de programmer d'une façon sereine l'encadrement de la baignade.

Nous allons persévérer dans la recherche de solutions pour améliorer la qualité de l'eau dans la zone de baignade. L'ouverture de la baignade tout au long de l'été donnerait une meilleure fréquentation sur le site et au camping.

Pour la quatrième année de suite, nous avons mis en place avec le service culturel de Roche aux Fées communauté la saison l'été à l'étang. Un gros

travail de communication a permis de réaliser une affiche nouvelle et un programme riche et varié. Les événements ont eu lieu chaque semaine. Les associations locales et intercommunales ont porté les projets de cirque, spectacles vivants, découverte de Martigné-Ferchaud, cinéma de plein air et autres soirées.

Une présentation de l'été à l'étang a été réalisée et diffusée par TV Rennes, vous pouvez la visionner sur le site tvr.bzh rubrique « Les news de la Roche aux Fées ». c'est un beau reportage qui valorise notre commune.

Nous constatons depuis quelques temps que l'attractivité de Martigné s'améliore, la voie rapide est réalisée et nous approche de Rennes, la voie ferrée va être mise en service pour la rentrée et les transactions immobilières (vente de maisons et terrains) sont nombreuses.

Nous devons continuer à développer des projets pour favoriser l'accueil de nouvelles familles.

Le maintien des services, des commerces, des associations et la valorisation de notre cadre de vie vont être les enjeux de notre développement.

Des réflexions dans le cadre du dispositif « Petites Villes de Demain » vont être menées et seront déterminantes pour la réalisation de projets autour de l'habitat et du commerce du centre-ville, du développement de la base de loisirs, de l'amélioration et de l'affectation des bâtiments communaux.

La pandémie COVID 19 a modifié sensiblement les habitudes de logements. Vivre dans une commune rurale présente un intérêt nouveau. Par la qualité de ses services et de son cadre naturel, nous ferons en sorte que Martigné-Ferchaud se positionne dans cette nouvelle tendance.

Yves Martin

Adjoint

Commission Sports, Vie Associative

SERVICES PUBLICS

► MAIRIE – CCAS

Lundi : 9 h - 12 h
mardi, mercredi, jeudi, vendredi :
9 h - 12 h et 14 h 30 - 17 h
12, place de la Mairie, 02 99 47 90 25
mairie@martigneferchaud.bzh
ccas-urba@martigneferchaud.bzh

► MÉDIATHÈQUE L'ENVOI

Place Sainte Anne, 02 99 47 83 12
mediatheque.martigneferchaud
@rafcom.bzh

► CAMPING DU BOIS FEUILLET

Rue de Feuillet, 06 40 45 49 42
camping@ville-martigne-ferchaud.fr

► AGENCE POSTALE COMMUNALE

1 avenue Maréchal Foch, 02 99 47 90 42
- Lundi, Mercredi : 14 h – 17h30
- Mardi, jeudi, vendredi : 8 h 45 – 12 h
- Samedi : 9 h – 12 h

► DÉCHETTERIE

Route du Verger
- Lundi : 14 h – 18 h
- Samedi : 9 h – 12 h / 14 h – 18 h

► ROCHE AUX FÉES COMMUNAUTÉ

Rue Louis Pasteur, 35240 Retiers
02 99 43 64 87

ENFANCE JEUNESSE

► GROUPE SCOLAIRE

« LE JARDIN DES MOTS »

- Ecole maternelle publique
8 rue du Maréchal Leclerc,
02 30 28 10 72
- Ecole élémentaire publique
15 boulevard Saint Thomas,
02 99 47 90 46
Directrice : Daphnée Lecieux
ecole.0352190r@ac-rennes.fr

► ECOLE PRIVÉE

SAINT JEAN-BAPTISTE DE LA SALLE

5 avenue du Maréchal Foch,
02 99 47 91 61
Directrice : Chloë Bolzec
eco35.st-j-b-salle.martigne-ferchaud
@enseignementcatholique.bzh

► COLLÈGE PRIVÉ SAINT-JOSEPH

24 rue Courbe, 02 99 47 90 20
Directeur : Mikaël Besnard
accueil@collegemartigne.com

► SERVICE PÉRISCOLAIRE

02 99 47 86 66 - enfance-jeunesse
@martigneferchaud.bzh
Garderie : 02 30 28 10 71

► ACCUEIL DE LOISIRS MOM'ENT FOLIES

06 29 24 50 38

► RIPAME de la Roche aux Fées

02 99 43 64 87
Mardi de 14 h à 17 h avec ou sans RDV

SANTÉ

► PÔLE SANTÉ – rue Guy Martin

Médecins généralistes : 02 23 31 26 18
Orthophoniste : 02 56 48 17 91
Ostéopathe : 06 95 63 63 03
Sage-Femme : 06 03 35 15 20
ADMR soins infirmiers : 02 99 47 85 04
Infirmières libérales : 02 99 47 93 26
Infirmière Asalée : 07 55 63 30 35
(sur rdv)
Pharmacie : 02 99 47 96 32
Opticien : 02 99 47 90 26
Clinique vétérinaire du Semnon :
02 99 47 90 66
Psychologue : 06 10 92 98 07
Dentiste : 02 99 47 89 13
Kinésithérapeutes : 02 99 47 98 33
Pédicure-podologue : 02 99 47 95 51
Sophrologue : 06 88 63 53 39
Bancel Ambulance : 02 99 43 61 61
Ambulances Guerchaises :
02 99 96 45 20

► CLIC de la Roche aux Fées,

Uniquement sur rendez-vous
02 23 55 51 44
clic.rocheauxfees@orange.fr

PERMANENCES À MARTIGNE-FERCHAUD

► ASSISTANTES SOCIALES ANIMATRICE LOCALE D'INSERTION PUERICULTRICE

Sur rendez-vous, 02 22 93 68 00

► MISSION LOCALE (16-25 ans)

Sur rendez-vous, 02 99 75 18 07
Retiers, le mardi

► HABITAT

02 99 43 64 87
Le 4^e vendredi du mois de 10 h à 12 h



ÉTAT CIVIL

du 10 juin 2021
au 10 août 2021

NAISSANCES*

Tyler Dijoux,
Le 26 juin

Lucas Chevalier,
Le 30 juillet

Tyméa Vagao,
Le 30 juillet

DÈCÈS

Juillet

Gisèle Leroi,
84 ans, 2, parvis Louis Pasteur

Roger Heslot,
88 ans, 2, parvis Louis Pasteur

Francine Caillé,
89 ans, 2, parvis Louis Pasteur

Emilienne Avrillaud,
85 ans, 1, rue Abbé Bridel

Août

Monique Hoster,
86 ans, 2, parvis Louis Pasteur

Andrée Richard,
88 ans, Belêtré

** L'apparition dans cette rubrique
est soumise à accord des familles*

PERMANENCES HORS MARTIGNE-FERCHAUD

► ARCHITECTE CONSEIL DU DEPARTEMENT

Un mardi par mois à Retiers,
02 99 43 51 41

► CAISSE PRIMAIRE D'ASSURANCE MALADIE

Janzé, aux Halles : le mardi de 9 h à 13 h

► MSA

Janzé, 37 rue Jean-Marie Lacire
«Les Clématites» Bâtiment B
Sur rendez-vous, 02 99 01 80 73

Le train est de retour

Nous pouvons de nouveau prendre le TER à la halte ferroviaire de Martigné-Ferchaud depuis le 30 août.

Une nouvelle offre :

- 5 départs vers Rennes à 6 h 19 - 6 h 59 - 7 h 40 - 9 h 19 - 14 h 30.
- 5 départs vers Chateaubriant à 8 h 36 - 13 h 47 - 18 h 34 - 19 h 11 - 20 h 35

Quels temps de trajet ? Quel coût (tarif plein) ?

- Martigné-Ferchaud - Rennes : 56 minutes à partir de 9.60€
- Martigné-Ferchaud - Janzé : 25 minutes à partir de 5.00€
- Martigné-Ferchaud - Retiers : 13 minutes à partir de 3.20€
- Martigné-Ferchaud - Châteaubriant : 16 minutes à partir de 3.70€

Le prix du trajet entre Châteaubriant et Rennes est de 10 euros (« prix ronds »). Pour un aller-retour, le tarif « prix ronds » – prévoyant un retour gratuit est applicable pour tous les trains indiqués en vert dans la fiche horaire à condition de réaliser le voyage retour dans les 7 jours qui suivent l'aller.

Pour les voyageurs effectuant les trajets domicile / travail, l'abonnement Châteaubriant > Rennes est de 37,50€ pour une semaine, de 127,90€ pour un mois et de 111,90€ par mois pour un abonnement annuel (en incluant la part employeur, l'abonnement reviendra donc à environ 56€ par mois pour les salariés).

Comment acheter son titre de transport ?

- A la gare de Retiers
- Via l'application pour smartphones / tablettes (Android et Apple) «Assistant SNCF- Transports»
- Sur internet à l'adresse : <https://www.ter.sncf.com/bretagne>
- Lors des permanences de Mme Frédérique Guérin (les dates vous seront communiquées dans les publications municipales)

RENNES ↔ JANZÉ ↔ CHÂTEAUBRIANT

Consultez l'empreinte CO₂ de vos trajets en vous rendant sur sncf.com

N'oubliez pas de vous reporter aux renvois ci-dessous

PÉRIODE DU 30 AOÛT AU 11 DÉCEMBRE 2021

LUNDI À VENDREDI (SAUF FÊTES)															
Numéro de circulation	854008	2203	2205	854018	2209	2211	854028	2213	854038	2217	854048	2219	854058	2221	854068
Jours de circulation	Lun. à Ven.	Lun. à Ven.	Lun. à Ven.	Lun. à Ven.	Lun. à Ven.	Lun. à Ven.	Lun. à Ven.	Lun. à Ven.	Lun. à Ven.	Lun. à Ven.	Lun. à Ven.	Lun. à Ven.	Lun. à Ven.	Lun. à Ven.	Lun. à Ven.
Renvois															
	TER			TER			TER		TER		TER		TER		TER
RENNES	07.28	08.08	10.20	12.53	13.30	15.30	16.15	16.35	16.56	17.15	17.35	17.55	18.15	18.45	19.39
La Poterie	07.33			12.58			16.20		17.01		17.41		18.20		19.44
Vern	07.46			13.05			16.27		17.08		17.50		18.27		19.51
St-Armel	07.51			13.10			16.32		17.13		17.55		18.32		19.56
Corps-Nuds	07.56			13.14			16.36		17.18		18.00		18.37		20.01
JANZÉ	08.10	08.45	10.57	13.22	14.07	16.07	16.44	17.12	17.26	17.52	18.08	18.32	18.45	19.22	20.09
Le Theil de Bretagne	08.17	08.57	11.09	13.29	14.19	16.19	16.51	17.24	17.33	18.04	18.15	18.44	18.52	19.34	20.16
RETIERS	08.22	09.03	11.15	13.34	14.25	16.25	16.55	17.30	17.37	18.10	18.20	18.50	18.57	19.40	20.21
Martigné-Ferchaud	08.36			13.47							18.34		19.11		20.35
CHÂTEAUBRIANT	08.52			14.03							18.50		19.27		20.51

SAMEDI, DIMANCHE ET FÊTES				
Numéro de circulation	854012	854022	854022	854042
Jours de circulation	Sam.	Sam.	Dim.	Sam. Dim. et Fêtes
Renvois	1	1	2	
	TER	TER	TER	TER
RENNES	10.35	14.35	15.18	18.35
La Poterie	10.40	14.40	15.23	18.40
Vern	10.48	14.48	15.31	18.47
St-Armel	10.53	14.53	15.36	18.52
Corps-Nuds	10.58	14.58	15.41	18.57
JANZÉ	11.06	15.06	15.49	19.05
Le Theil de Bretagne	11.13	15.13	15.56	19.12
RETIERS	11.18	15.18	16.01	19.17
Martigné-Ferchaud	11.32	15.32	16.15	19.31
CHÂTEAUBRIANT	11.48	15.48	16.31	19.47

LUNDI À VENDREDI (SAUF FÊTES)															
Numéro de circulation	854007	2202	854017	854027	2204	854037	2206	854047	2210	854057	2214	2216	854067		
Jours de circulation	Lun. à Ven.	Lun. à Ven.	Lun. à Ven.	Lun. à Ven.	Lun. à Ven.	Lun. à Ven.	Lun. à Ven.	Lun. à Ven.	Lun. à Ven.	Lun. à Ven.	Lun. à Ven.	Lun. à Ven.	Lun. à Ven.		
Renvois															
	TER		TER	TER		TER		TER		TER		TER	TER		
CHÂTEAUBRIANT	06.02		06.42	07.23		09.02		14.13				17.45			
Martigné-Ferchaud	06.19		06.59	07.40		09.19		14.30				18.05			
RETIERS	06.33	06.41	07.13	07.54	08.21	09.33	11.21	14.43	16.51	17.12	17.46	18.22	18.30		
Le Theil de Bretagne	06.37	06.47	07.17	07.59	08.27	09.37	11.27	14.47	16.57	17.16	17.52		18.34		
JANZÉ	06.45	06.59	07.25	08.07	08.39	09.45	11.39	14.55	17.09	17.29	18.04		18.48		
Corps-Nuds	06.52	-	07.33	08.14	-	09.52	-	15.03	-	17.37	-	-	18.55		
St-Armel	06.57	-	07.37	08.19	-	09.57	-	15.08	-	17.41	-	-	18.59		
Vern	07.02	-	07.43	08.24	-	10.02	-	15.13	-	17.53	-	-	19.04		
La Poterie	07.09	-	07.49	08.30	-	10.08	-	15.19	-	18.00	-	-	19.11		
RENNES	07.15	07.35	07.55	08.36	09.15	10.15	12.15	15.25	17.45	18.06	18.40		19.17		

SAMEDI, DIMANCHE ET FÊTES				
Numéro de circulation	854031	854041	854051	
Jours de circulation	Sam.	Sam. Dim. et Fêtes	Sam. Dim. et Fêtes	
Renvois	1			
	TER	TER	TER	
CHÂTEAUBRIANT	08.12	13.12	17.12	
Martigné-Ferchaud	08.29	13.29	17.29	
RETIERS	08.43	13.43	17.43	
Le Theil de Bretagne	08.47	13.47	17.47	
JANZÉ	08.55	13.55	17.55	
Corps-Nuds	09.02	14.02	18.02	
St-Armel	09.07	14.07	18.07	
Vern	09.12	14.12	18.12	
La Poterie	09.19	14.19	18.19	
RENNES	09.25	14.25	18.25	

TER Train BreizhGo financé par le Conseil régional de Bretagne.

Autocar du réseau BreizhGo, financé par le Conseil régional de Bretagne. Un partenariat permet l'utilisation de la tarification SNCF sur le TER et le car. Plus d'informations sur le site TER BreizhGo.

Pour nous écrire : SNCF - Service clientèle TER
BP 90527 - 35005 Rennes Cedex.

Ces horaires sont donnés sous réserve de toute modification.
SNCF 552 049 447 RCS PARIS.

Tous les trains TER Bretagne acceptent les vélos dans la limite des emplacements prévus à cet effet et sous votre responsabilité.

Sur la ligne Rennes - Châteaubriant, le calendrier voyageurs n'est pas applicable.

Les autocars sont accessibles PMR, réservation conseillée.

« PRIX RONDS RETOURS GRATUITS » : l'aller/retour au prix de l'aller. Le samedi cette offre s'applique sur tous les trains TER en Bretagne !

1 Circule aussi le 11 novembre.

2 Circule aussi le 1^{er} novembre.

SMICTOM

À partir du 1^{er} janvier 2022, la collecte s'adapte au rythme des usagers.

Le 7 juillet dernier, les élus du SMICTOM SUD EST 35 ont voté à une forte majorité l'évolution de la fréquence de collecte des bacs gris individuels et des sacs jaunes. À partir du 1^{er} janvier 2022, la collecte des déchets s'effectuera tous les 15 jours, en adéquation avec le rythme actuel de présentation du bac par les usagers. Explications.

POURQUOI CE CHANGEMENT ?

Depuis plusieurs années, le SMICTOM Sud-Est 35 travaille pour optimiser le service de collecte des déchets et apporter des solutions concrètes en faveur de la protection de l'environnement. Avec l'application de



la tarification incitative, les données perçues par le SMICTOM révèlent une réelle prise de conscience de la part des usagers quant à leur production de déchets. Un constat ressort : la diminution constante des tonnes d'ordures ménagères collectées et une majorité d'usagers qui ne présente leur bac à la collecte qu'une semaine sur deux ou moins.

Au regard de ces éléments, le Comité syndical s'est prononcé en faveur d'une collecte des déchets une semaine sur deux. Les habitants recevront en fin d'année un calendrier de collecte annuel afin d'anticiper

les jours de sortie du bac gris et des sacs jaunes. Grâce aux efforts de réduction déjà effectués par les usagers, les habitudes de chacun ne devraient être que faiblement impactées par ce changement de rythme.

UN GESTE EN FAVEUR DE L'ENVIRONNEMENT

11 camions et 420 800 kilomètres par an, c'est le bilan de la collecte actuelle des déchets en porte à porte. Avec un passage à une collecte tous les 15 jours, ce sont 65 circuits de collectes qui seront optimisés afin de réduire les déplacements du camion. Une bonne nouvelle pour l'environnement grâce à une diminution de l'empreinte carbone ! L'économie réalisée permettra aussi de limiter d'éventuelles hausses du montant de la tarification incitative, l'une des moins élevées de France (référentiel national des coûts du service public de prévention et de gestion des déchets).

Rencontres et ateliers pratiques autour de la nutrition

La municipalité de Martigné-Ferchaud en collaboration avec le CLIC de la Roche aux Féés et la Maison de la Nutrition et du Diabète organise un cycle d'ateliers nutritionnels pour les personnes âgées de 60 ans et plus entre le 19 octobre et le 14 décembre. 6 séances sont au programme. Elles seront animées par un professionnel de la diététique et un professionnel du sport santé.

Ce programme est gratuit pour les participants. Le nombre de places est limité à **8 personnes maximum**.

Il peut être mis en œuvre grâce au soutien financier de la Coordination Pour Bien Vieillir Bretagne, la Conférence des Financeurs d'Ille-et-Vilaine, le département d'Ille-et-Vilaine et l'Agence Régionale de Santé.

Pratique

Inscriptions

Mairie de Martigné-Ferchaud

02 99 47 90 25

mairie@martigneferchaud.bzh

Informations

CLIC de la Roche aux Féés

02 23 55 51 44

clic.rocheauxfees@orange.fr



Roche aux Fées Communauté

Vous êtes habitants sur le territoire de Roche Aux Fées Communauté. : Nous avons besoin de vous !

Une enquête pour connaître vos besoins sur des thématiques variées : petite enfance, enfance, jeunesse, logement, vivre ensemble, vie sociale est proposée. Votre parole est essentielle, donnez votre avis !

Roche aux Fées communauté lance son diagnostic de la Convention Territoriale Globale (CTG).

La CTG, qu'est-ce que c'est ?

- Un accord cadre pour une période de 5 ans entre la CAF et les territoires.

Son Objectif

- Améliorer les services rendus aux familles et aux habitants.

Comment participer à l'enquête ?

Répondez au rapide questionnaire avant le 11 septembre

<https://www.rafcom.bzh/actualites/appele-participation>

Habitants de Roche aux Fées Communauté et usagers
Petite enfance, enfance-jeunesse, vivre ensemble ...
[Connaitre vos besoins]
Jusqu'au 10 septembre
DONNEZ VOTRE AVIS !
Retrouvez le questionnaire en ligne !
www.rafcom.bzh

Médiathèque

Nouveaux horaires

libe!!ule

Attention la médiathèque sera exceptionnellement fermée le 10 septembre.

Médiathèque de Martigné-Ferchaud
pass COVID-19 sanitaire OBLIGATOIRE
Les horaires
Mardi 16h-18h
Mercredi 10h-12h // 14h30-16h30
Vendredi 16h30-17h30
Samedi 10h-12h30
mediatheque.martigneferchauds@rafcom.bzh
02 99 47 83 12

Etang de la Forge

Vous avez peut-être observé des dépôts malodorants à la surface de l'étang de la Forge depuis la mi-août. Le phénomène qui a démarré du côté de Taillepied a été signalé au service espaces naturels sensibles du département ainsi qu'à l'Agence Régionale de Santé.

Selon les derniers retours, il s'agirait d'une poussée de cyanobactéries. Il est à noter que la zone de baignade n'a pas été impactée par cet épisode.



En bref



Balayage des rues

Les prochains passages auront lieu **le mercredi 15 et le jeudi 16 septembre.**

Merci de ne pas garer vos voitures le long des trottoirs.

LE TEMPS DES RÉPONSES

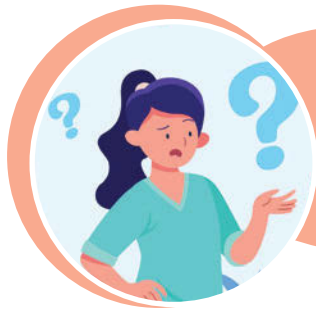

“

Tri des déchets. Les pots de yaourt en plastique vont-ils dans le sac jaune ?

”



Pas encore ! Sur notre territoire, seuls les bouteilles et flacons en plastique sont recyclables. Les pots de yaourt, les pots de crème, les barquettes de beurre ou encore les films en plastique doivent aller dans le sac gris des ordures ménagères.

La loi anti-gaspillage (AGEC) prévoit l'extension des consignes de tri à tous les plastiques (films, pots, barquettes, tubes, sachets...) partout en France au 1^{er} janvier 2023.

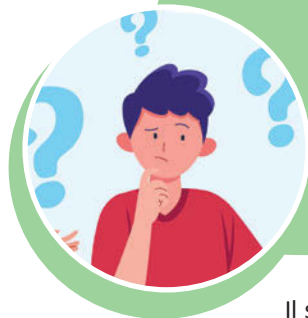

“

L'auto-école me demande une attestation de recensement pour l'inscription de mon enfant au code, de quoi s'agit-il ?

”



Il s'agit du recensement citoyen qui est obligatoire pour tous les jeunes Français et Françaises qui sont tenus de se faire recenser entre la date anniversaire de leurs 16 ans et la fin du 3e mois suivant.

Cette attestation qui est demandée pour tout examen (baccalauréat, code de la route...) est obligatoire.

Le jeune doit effectuer la démarche à l'accueil de la mairie.

Documents à fournir :

- Carte nationale d'identité ou passeport en cours de validité du demandeur.
- Livret de famille des parents ou acte de naissance de l'intéressé(e) avec filiation de moins de trois mois.
- Carte d'invalidité (80 %) si le demandeur est atteint d'un handicap ou d'une maladie invalidante, et s'il souhaite se faire dispenser de la Journée défense et citoyenneté.

Pour toute idée de sujet, question, remarque, n'hésitez pas à solliciter la commission communication à l'adresse suivante : edld@ville-martigneferchaud.fr et suivez la page facebook  **Martigné Ferchaud, Ville au naturel**

La rentrée des associations

Après 2 saisons associatives perturbées par la crise sanitaire, les associations vont pouvoir reprendre leurs activités sur présentation d'un pass sanitaire obligatoire dans toutes les salles municipales. Les activités possibles sont riches et variées à Martigné-Ferchaud. N'hésitez pas à les contacter.

ASS. SPORTS ET LOISIRS
02 99 47 83 01
maillierfamily@orange.fr

BADMINTON CLUB MARTIGNOLAIS
06 86 37 44 83
navinel-clouet@orange.fr

TENNIS-CLUB MARTIGNÉ-RETIERS
02 99 43 58 43
floetfranckdiot@free.fr

CADETS (FOOTBALL)
02 99 47 92 93
jeanclaude.perrin44@orange.fr

BASKET-BALL
06 78 48 95 97
bn.martigner@hotmail.com

UNION MARTIGNOLAISE DE PÉTANQUE
06 72 71 80 18
jeanclaude.perrin44@orange.fr

MOTO-CLUB
02 99 47 92 79
jean-pierre.georget@sfr.fr

HANDBALL
06 21 91 17 35
retiershandball@hotmail.fr



FORGES L'AVI (AVIRON)
06 72 81 12 01
forgeslavie@gmail.com

GYMNASTIQUE-MARTIGNOLAISE (ADULTES)
02 99 47 84 46
mporcher@aol.com

VÉLO-SPORT MARTIGNOLAIS
09 67 52 80 78
claudemichele.chevillard@gmail.com

FITNESS TONIC
06 81 02 99 37
mariellepapin08@gmail.com

LES CHASSEURS «LA SAINTE HUBERT»
02 99 47 83 07
tilorem@orange.fr

DE FIL EN AIGUILLE
02 99 47 92 55
atelier-defilenaiguille@hotmail.fr

LES ETINCELLES AQUATIQUES - SPECTACLE
06 86 76 21 38
contact@etincellesaquatiques.fr

ANCIENNES MÉCANIQUES AGRICOLES DE LA ROCHE AUX FÉES
06 30 95 26 84
mec.agricoles@orange.fr

LES PÊCHEURS «LE SEMNON MARTIGNOLAIS»
06 27 81 21 33

MUSICIENS DU SEMNON
06 67 01 61 87
slvperrin3543@gmail.com

LE PALET MARTIGNOLAIS
02 99 47 84 83

ORDITOUS
02 99 47 95 50
orditous.gd01@hotmail.fr

**ASS. DES PARENTS D'ÉLÈVES
COLLÈGE ST JOSEPH**
06 45 12 46 47
alban.klein0126@orange.fr

AMICALE DES SAPEURS-POMPIERS
06 37 00 56 96
loic.lemoine@sdis35.fr

SYNDICAT D'INITIATIVE
06 74 54 54 92
si.martigne-ferchaud@orange.fr

L'AVATAR CALCIUM
06 95 42 80 60
avatarcalcium@yahoo.fr

AFN
02 23 31 29 28
fboudet2@gmail.com

L'ÉNERGIE DES FÉES
02 99 47 80 07
contact@energiedesfees.fr

«LES AMIS DE L'ÉCOLE PUBLIQUE»
06 80 38 60 09
amisepmf@gmail.com

AUX LOISIRS DES RETRAITÉS
02 99 47 87 18
loisirsretraitemfd35@orange.fr

UNIVERSITÉ DU TEMPS LIBRE
06 10 19 50 30
moal@wanadoo.fr

**ASS. DES PARENTS D'ÉLÈVES
ST JEAN BAPTISTE**
06 88 75 68 04
marina.peslherbe@hotmail.fr

THÉ DANSANT MARTIGNOLAIS
02 99 47 94 97
victor.louvel@orange.fr

MOM'ENT FOLIE
06 29 24 50 38
al.martigneferchaud@famillesrurales.org

**AIDE À DOMICILE
EN MILIEU RURAL (ADMR)**
02 99 47 92 72
martignef.asso@admr35.org

LES LUCIOLES
06 21 70 39 00
ejleslucioles@gmail.com

DOUGDI
06 86 76 21 38
jean-luc.peaudeau@wanadoo.fr

HIRONDELLE
06 82 14 31 27
hirondelle35640@gmail.com

**ASSOCIATION DES
PROFESSIONNELS DE SANTÉ**
02 23 31 26 18
docteur.lydie.monteiro@outlook.fr

COMITÉ DES FÊTES
02 99 47 94 24
gilbert.blain0630@orange.fr



ADMAR



L'ADMAR, un réseau de **Service à la personne** au cœur des **territoires**.

2020 restera une année très dure, tant humainement que structurellement. Nos associations et la fédération, impactées du jour au lendemain par la pandémie et le 1^{er} confinement, puis tout ce qui a suivi, ont déployé des ressources impressionnantes de

réactivité et de pertinence pour adapter leurs missions, maintenir les aides et répondre aux besoins primordiaux des familles qui nous ont fait appel.

Nous remercions l'ensemble des salariés et bénévoles pour leur engagement déployé dans ces moments risqués et difficiles et qu'ils poursuivent au quotidien.

Le domicile apparaît aujourd'hui nettement comme étant une solution autour de laquelle les acteurs vont continuer à s'organiser pour une meilleure efficacité des accompagnements.

N'hésitez pas à faire appel à nos services quel que soit la branche (Enfance et famille, Handicap, Grand âge). Nous travaillons dans un climat familial, humain et convivial.

« L'avenir ne se prévoit pas, il se prépare » Maurice Blondel (philosophe Français 1851-1949)

Contact

Bureau : 1 rue Corbin
02 99 44 90 90

Le projet du club d'aviron « Forges L'Avi »

Le projet de notre association née en juillet 2019 est de permettre à des personnes adultes de pratiquer en même temps que d'autres personnes, une activité physique développant la solidarité et l'entraide, quel que soit son âge, ses facultés physiques, ses handicaps.

Permettre grâce à cette activité sportive, d'éloigner des craintes, des doutes sur

ses compétences, du stress, se soigner.

Permettre grâce à cette activité sportive l'émergence d'un groupe inclusif et représentatif de notre vie quotidienne en ruralité.

Permettre de développer une dynamique de groupe, des sorties sur des randonnées d'aviron avec la rencontre d'autres clubs sur plus d'une centaine de sites en France.

Permettre de se donner des objectifs, des challenges.

Apprendre les gestes de mieux être avec son corps, se renforcer, se redresser, s'ouvrir, sur terre comme sur l'eau.

Apprendre à lâcher prise, suivre un rythme singulier, s'accorder au rythme des autres, se respecter, s'encourager, se soutenir...

Au plaisir de ramer ensemble !

Saison septembre 2021 à juillet 2022 : entraînements 2 samedis par mois, de 9h à 12h

Il suffit d'arriver 5 à 10 minutes avant la séance pour régler sur place et s'installer.

La séance est à 5€.

Contact

forgeslavi@gmail.com



Université du Temps Libre au Pays de la Roche aux Fées

Après une année interrompue après trois conférences et poursuivie par quelques visioconférences, l'activité des conférences pourra reprendre en respectant les règles sanitaires en vigueur pour la nouvelle année universitaire. Un

programme riche de douze conférences a été élaboré. Le premier rendez-vous sera le lundi 13 septembre à Janzé pour notre première conférence : « La guerre de l'eau aura-t-elle lieu ? » animé par monsieur François Ars, professeur en

université, docteur en histoire. Nous serons présents sur les forums le samedi 4 septembre.

Contact

Alain Bouldoires : 06 10 19 50 30

■ APEL St Jean Baptiste

L'APEL est une association regroupant des parents d'élèves de l'école Saint Jean Baptiste de la Salle. Actuellement notre association compte 19 membres. Malheureusement ces 2 dernières années ont été compliquées avec notamment l'annulation de différentes manifestations comme le marché de Noël ou encore la kermesse. Cependant tout n'a pas été négatif, la mobilisation des membres de l'équipe a permis de nettoyer et de peindre le mur de la cour pour permettre aux enfants de réaliser leur fresque, la collecte de papier a continué et nous avons pu organiser une vente de pizzas à emporter pour clôturer notre année scolaire.

Nous espérons que cette nouvelle année scolaire qui débute sera riche en



projet. Le marché d'automne est déjà fixé au 22 Octobre. La traditionnelle collecte de papier continue tout au long de l'année, n'hésitez pas à venir déposer vos journaux, revues, pubs... dans le bungalow situé dans la cour nord de l'école.

Rappelons-nous que tous ces événements nous permettent de

récolter des fonds pour financer les différentes activités (projets artistiques, sorties scolaires...) et ainsi participer à l'épanouissement de nos enfants.

Contact

<https://www.facebook.com/jeanbaptiste.delasalle.372>

■ Chorale des Marches de Bretagne



La Chorale des Marches de Bretagne de Châteaubriant reprend ses activités.

Lors de son assemblée générale du 6 juillet 2021 elle a accueilli son nouveau chef de chœur, Pierre-Olivier Bigot. Celui-ci dirigera le chœur à partir du mois de septembre. Les répétitions auront lieu en soirée en début de semaine toujours au Conservatoire de rayonnement Intercommunal, rue Guy Moquet.

C'est avec plaisir que seront accueillis les volontaires; particulièrement ténors et basses désireux de chanter avec nous un répertoire classique, contemporain et populaire.

Contact

Régine Des Cognets-Michel (présidente)
choralecmb@bbox.fr - 06 83 48 63 03
Pierre-Olivier Bigot (Chef de Chœur)
pierre_musique@hotmail.fr
06 76 94 01 43



■ Tennis Club de Martigné-Ferchaud/Retiers



La saison de tennis va bientôt commencer !

Nous sommes actuellement une vingtaine de licenciés adultes.

Le club se partage des créneaux horaires le mardi soir et le jeudi soir dans les salles martignolaises, André Bréal et Maîtres Beurriers ainsi que le dimanche toute la journée.

Nous nous retrouvons par groupes de 4 et par niveaux afin de nous entraîner

mutuellement.

Nous sommes actuellement à la recherche d'un moniteur diplômé afin d'élargir notre club pour les jeunes.

Loisir ou compétition à chacun de pratiquer ce sport comme il le souhaite. Les compétitions adultes ayant lieu le dimanche.

De plus, la municipalité de Martigné-Ferchaud a mis à notre disposition un terrain extérieur synthétique, au stade André Bréal, très apprécié de tous.

Plaisir, convivialité, tarifs abordables, tels sont les atouts de ce sport avec en prime un tournoi interne auquel beaucoup ont plaisir à participer.

Si la pratique de ce sport vous intéresse, n'hésitez pas à nous contacter.

Contact

F. Diot : 06 52 65 78 74
tennissetiers-martigne-sportsregions.fr

■ FITNESS TONIC

L'association FITNESS TONIC propose des cours collectifs de remise en forme sur 3 communes Essé, Martigné Ferchaud et Retiers. Ils sont animés par la coach sportive, Sylvie Sorin, diplômée Brevet d'Etat des Métiers de la forme et certifiée Pilates.

Des cours variés :

19 cours/semaine du lundi au samedi

ZUMBA - STEP- ZUMBA TONING
FIT'TRAMPO - HIIT - YOG'PILATES
CAF (Cuisse-Abdos-Fessiers)
ZUMBA KIDS pour les 7- 10 ans

Où et quand ?

- Martigné-Ferchaud lundi 17 h 20 / 18 h 20 / 19 h 20
- Essé : lundi 9 h 20 / 10 h 20

- Retiers : mardi 17 h 10 / 18 h 15 / 19 h 10 / 20 h 05
- Retiers : mercredi 19 h / 20 h 05
- Essé : jeudi 9 h 20 / 10 h 20
- Retiers : jeudi 18 h 30 / 19 h 30 / 20 h 05
- Retiers : samedi 9 h / 10 h / 11 h 00

Tarif

- 185 € annuel cours illimités sur les 3 communes
 - 145 € 1 cours/semaine
 - 145 € moins de 18 ans cours illimités
 - 125 € moins de 18 ans, 1 cours/semaine
 - tarif possible pour 6, 3, ou 1 mois.
 - carte 10 séances 70€
- Inscription toute l'année sur place.



Contact

Sylvie Sorin : 06 88 79 38 89
sylviesorin@wanadoo.fr
Site Internet : www.fitnessretiers.fr

■ Le numérique avec Oreditous



Après deux années en veille, comme beaucoup d'associations, Oreditous relance ses activités pour l'année 2021/2022.

Pour rappel, l'association propose de découvrir ou d'approfondir l'utilisation des outils numériques (ordinateur, tablette, appareil photo, téléphone éventuellement) pour les besoins personnels : messagerie, recherche, classement, transferts de photos, préparation à des démarches administratives.

Les séances ont lieu le mardi matin, de 9 h 30 à 11 h 30, à la salle rue de Gourden. Elles débuteront le mardi 5 octobre, jusqu'à fin juin.

En pratique :

- chacun participe au nombre de séances qu'il souhaite, avec une inscription souhaitée la semaine précédente pour faciliter l'organisation des animateurs.
- Les activités sont encadrées par un animateur pour deux au maximum.
- La participation demandée est l'inscription à l'association soit 10€ par an, par personne.

D'autre part :

Pour répondre à des souhaits souvent évoqués, quelques séances seront orientées vers des thèmes bien précis :

- 12 et 19 octobre : QR code en lien avec TousAntiCovid
- 16 et 23 novembre : visioconférence (à une échelle familiale)

Contact

Madeleine Venant : 06 45 74 63 41
Guy Després : 02 99 47 95 50
Membres de l'association

MARTIGNÉ AU PASSÉ COMPOSÉ

■ Coupe du Semnon : plus de 30 ans d'histoire

Amateurs de foot ou non, nous sommes nombreux à avoir connu la Coupe du Semnon, cette incontournable compétition de football qui a rythmé les saisons dès 1971.

La Coupe du Semnon, c'est une idée de passionnés, emmené par Bernard Brunel, à l'époque joueur à Ercé-en-Lamée. Un objectif : fédérer les équipes des communes qui longent le Semnon, ce cours d'eau qui va de Congrier, tout proche de chez nous en Mayenne, jusqu'à Pléchâtel.

Le succès de cette compétition est quasi unanime et si les équipes sont nombreuses à répondre présent dès le début, il n'en fallait pas plus pour que les supporters répondent à l'appel. Parce que l'histoire de la Coupe du Semnon, c'est aussi une vraie aventure humaine. Alors oui, chaque année, les équipes s'affrontent pour décrocher le fameuse trophée. Mais dans les tribunes, l'ambiance est souvent incroyable, petits et grands, hommes, femmes, enfants ne font plus qu'un derrière leurs gars.

Une douzaine de clubs se rencontreront chaque saison, pendant plus de 30 ans !

Lors de la première édition, en 1971, c'est l'équipe des Cadets de Martigné-Ferchaud qui remportera le trophée grâce à un doublé de Jean Chauvel dans les toutes dernières minutes de la rencontre ! La compétition sera régulièrement remportée par les joueurs de Congrier, de Pouancé ou encore de Rougé. Il faudra attendre 1994 pour que Martigné-Ferchaud retrouve la première marche du podium, au terme d'un match qui connaîtra les prolongations. Michel Vallais et Didier Paris ont permis la victoire ce jour là, en marquant trois buts face à la Jeanne d'Arc de Pléchâtel. Dans l'histoire de la Coupe, nos locaux ne joueront pas moins de 5 finales !

Pour beaucoup des clubs de notre territoire, la Coupe du Semnon est devenu un vrai enjeu. Certains l'appelle même « la petite coupe du monde ». Et les rencontres des derniers tours deviennent de véritables évènements

dans les communes qui les accueillent.

Cette Coupe du Semnon, Bernard Brunel, a décidé de la raconter, avec son œil de passionné de foot, au travers des différentes éditions, grâce aussi aux souvenirs de tous ceux qui l'ont fait vivre pendant plus de 30 ans.

Le livre va être disponible à la vente à l'accueil de l'entreprise Martin.



LES TEMPS NATURE

■ Le Frelon à pattes jaunes

Le Frelon à pattes jaunes dit « Frelon asiatique » n'est pas particulièrement dangereux ni agressif pour l'Homme, tant qu'on ne s'approche pas du nid. Il en est autrement pour les abeilles mellifères, qu'il capture, posté devant les ruches. Arrivé en France en 2006, il est aujourd'hui implanté sur tout le territoire, et il est vain de croire pouvoir le faire disparaître. En particulier les tentatives de piégeage des femelles fondatrices au printemps sont inefficaces. En effet, plusieurs centaines de femelles sont issues d'un seul nid, et beaucoup meurent déjà naturellement de la compétition qu'elles se livrent au printemps. **En revanche on risque de**

piéger beaucoup d'insectes non cibles, même avec des pièges dits « sélectifs ». Seul le piégeage à proximité d'un rucher en cas d'attaque avérée permet de réduire la prédation sur les abeilles, et doit donc être laissé aux apiculteurs.

Quant à la destruction des nids, elle n'est efficace que si le nid est découvert avant le mois d'octobre. Or c'est souvent seulement à la chute des feuilles qu'on se rend compte de leur présence...



Que faire lors de la découverte d'un nid de frelon asiatique?

- Ne pas engager une destruction seul au risque de se mettre en danger et de rater la destruction.
- Mettre en place un périmètre de sécurité limitant l'accès autour du nid
- Contacter le secrétariat de la mairie, qui se rapprochera de la FGDON35 afin d'authentifier le cas et d'organiser la destruction avec un professionnel. Le coût de la destruction, dans le cadre du respect de ce protocole, est pris en charge par la communauté de communes.

■ Raymond Puill, l'homme aux pédales de vent

Il fallait saisir le bon moment pour le rencontrer chez lui tant il a la bougeotte. Dans son salon il y a 4 vélos, les autres sont dans le garage. Il y'a 2 tandems, dont celui qu'il a reçu avec Charlotte son épouse pour aller faire leur voyage de noces en Algérie en 1985. Et le 2e tandem dont il s'est servi cet été pour sillonner le nord de l'Italie pendant 3 semaines avec 2 amies. Il y'a aussi un vélo de randonnée et, surtout, son vélo de voyage, 60 000 km dans les roues, jamais un rayon de cassé, avec lequel il déjà est reparti « **pour conclure la Route de la Soie, initiée il y a trois ans, tout en ajoutant quelques flâneries dans le Caucase** ». Il est comme ça Raymond, en bon finistérien de naissance, il n'aime pas laisser les choses inachevées. En 2018 il était parti de Téhéran pour rejoindre le Népal via le Kazakhstan et le Cachemire. Et Martigné-Istanbul, il connaît, il est déjà allé jusqu'à Damas ! Il ne lui restait donc plus qu'à faire Istanbul-Téhéran, son programme jusqu'à la Toussaint. Quand on lui dit que c'est impressionnant ce qu'il entreprend, il répond juste que c'est parce qu'il a du temps puisqu'il est à la retraite. Il cite l'écrivain Paul Morand « **à 16 ans on m'a offert une bicyclette, on ne m'a jamais revu** », pour évoquer son 1er tour de Bretagne et sa 1^{ère} diagonale jusqu'à Nice, inaugurant une incroyable série de voyages, dont un tour du monde qu'il veut faire « **avant d'entrer dans la vie active** ». Tant qu'il exerçait en tant que vétérinaire à Martigné-Ferchaud, ils partaient 3-4 semaines tous les étés, la famille et les vélos dans le fourgon. En 2015, à la retraite depuis à peine 15 jours, il est parti 1 année complète. Mais généralement il ne voyage « que » 3 à 6 mois par an !

« **On peut aller au bout du monde avec un vélo. Il faut du temps et un vélo adapté. La préparation physique vient au fur et à mesure. Au début tu as mal partout mais au bout d'une semaine ça va.** » Il faut tout de même un peu d'organisation pour tenir en autonomie. La tente et le

duvet pour dormir la plupart du temps en camping sauvage, « **sauf en Chine où les autorités vous obligent à dormir dans des hôtels de luxe, quitte même à vous emmener à 50km de là pour ne surtout pas prendre le risque de vous laisser entrer en contact avec des Ouïgours...** ». Et emporter des provisions : des dattes, du riz, des sardines, du thé, et de l'eau, laquelle pèse lourd sur le vélo. « **Pour traverser le Sahara, je n'allais pas emmener pour 10 jours d'eau. Je comptais sur les passages de camions pour m'approvisionner. Sauf une journée où il y'avait pénurie d'essence à Tamanrasset et où je n'ai vu personne !** » Il faut bien sûr du matériel robuste. « **Un cadre en acier, ça se ressoude. Pas de freins à disques, trop fragile, pas d'hydraulique, ça peut geler** ». Globalement on trouve toujours des vélocistes bricoleurs sur place, qui ici refont un filetage, là remontent des rayons, même si aujourd'hui le matériel est beaucoup plus fiable. Il ne faut pas non plus négliger la protection contre les éléments, que ce soit +50°C en Iran, ou -20°C dans les Andes, et surtout contre le soleil, qui à raison de 8 à 12 h de pédalage par jour, peut vous brûler la peau. Pour les contacts humains, il faut souvent faire avec l'anglais. Il apprend un peu les rudiments des langues qu'il va côtoyer en écoutant des CD. Il se débrouille en italien, a quelques bases de russe, de chinois, de thaïlandais.

S'il a été à de très rares occasions agressé, ou mal à l'aise, il retient davantage les invitations et rencontres, en particulier quand il croise d'autres membres de la communauté des « cyclos voyageurs » avec qui il fait un bout de route. La plupart du temps cependant, il voyage avec lui-même, notamment depuis le dernier voyage avec Charlotte en Birmanie en 2013. « **On pense beaucoup sur un vélo.** » On ressent également des émotions intenses quand on touche au but ; Samarkand, Vladivostok, le Cap Nord, Bonne Espérance, la place Rouge... Raymond, qui a traversé une centaine de

pays, évoque maintenant les routes qu'il envisage pour les années à venir, des parcours qui viendront encore alimenter une mémoire prodigieuse qu'un simple portrait d'une page ne fait malheureusement qu'effleurer.



Raymond.
l'homme aux pédales de vent
juillet 2021

LES TEMPS DE LOISIRS

■ Recette « bounty » maison



Barres de coco au chocolat

Ingrédients

- 200 grammes de chocolat
- 150 grammes de noix de coco râpée
- 120 grammes de lait concentré

Mélanger la noix de coco et le lait concentré.

A partir de ce mélange, façonner les

barres de coco.

Ensuite les mettre au réfrigérateur afin que la pâte durcisse.

Faire fondre le chocolat.

Tremper les barres de coco dans le chocolat fondu.

Replacer au frais jusqu'à ce que le chocolat durcisse.

LES TEMPS À VENIR...

■ Chantier participatif

Le Petit Paradis c'est ce petit étang arboré situé entre le camping et Agrial qui a été acquis en 2019 par la mairie. Les services techniques assurent depuis l'entretien de la zone, et ont notamment éliminé un foyer de Renouée du Japon, invasive.

L'équipe municipale souhaite aller plus

loin et vous invite à un chantier participatif de débroussaillage et nettoyage plus poussé, afin de rendre cet endroit plus accueillant et d'y envisager de futurs aménagements. Rendez-vous à 9 h sur place (possibilité de se garer à proximité) le samedi 25 septembre et 2 octobre avec tenues adaptées et gants.

Les services techniques fournissent des outils, mais vous pouvez aussi venir avec sécateurs, cisailles, scies à élaguer...

S'en suivra un pique-nique participatif, soumis au pass sanitaire.

Inscription en mairie ou sur mairie@martigneferchaud.bzh



LES TEMPS À VENIR...

(sous réserve des conditions sanitaires applicables au moment des évènements)

■ Septembre

- ▶ **10** : Bus PIMMS – place de l'église
10 h – 12 h 30 / 13 h 30 – 16 h
- ▶ **16** : Conseil municipal
- ▶ **19** : Journées du patrimoine.
« Les gares de Martigné-Ferchaud »
place Sainte-Anne, 10 h et 14 h 30,
durée 1 h 30

- ▶ **22** : Bus PIMMS – place de l'église
10 h – 12 h 30 / 13 h 30 – 16 h
- ▶ **25** : Chantier participatif nettoyage/
débroussaillage du « Petit Paradis » 9 h

- ▶ **18** : « Pour des seins sans pépins »
- Médiathèque L'Envol
- ▶ **21** : Conseil municipal
- ▶ **22** : Marché d'automne
Ecole Saint Jean Baptiste

■ Octobre

- ▶ **2** : Chantier participatif nettoyage/
débroussaillage du « Petit Paradis » 9 h

■ Les journées du patrimoine au Pays de la Roche aux Fées

Arbrissel

Le patrimoine à travers les âges

📍 Médiathèque

Venez découvrir l'héritage de notre commune à travers les âges, de l'église de Robert d'Arbrissel à l'artiste ALI dans notre livret-jeu disponible sur place tout le week-end.

Le matin du samedi 18 septembre, la médiathèque vous propose des activités ludiques, gratuites, pour toute la famille. Sur réservation.

<https://bibliotheques-rocheauxfees.fr/index.php>
Contact : mediatheque.arbrissei@rafcom.bzh
et 02 99 96 22 45



A Samedi 18 septembre

Essé

Médiation archéologique à la Roche aux Fées

📍 Site de la Roche aux Fées

Les menhirs et dolmens sont parfois gravés d'étranges symboles. Venez découvrir au travers d'un atelier de gravure sur argile, les techniques utilisées et les possibles interprétations.



A Samedi 18 et dimanche 19 septembre, de 11h à 18h

Janzé

L'histoire de l'eau à Janzé

📍 Les Halles de Marcillé-Robert

L'association Janzé Histoire et Patrimoine vous propose de découvrir quelques lieux chargés d'histoire, en lien avec l'eau (sources, puits, lavoir, etc.).

Pour en savoir plus vous pouvez visiter l'exposition aux Halles de 10h à 18h. Afin de découvrir l'importance de l'eau dans la ville, suivez le parcours guidée dans le centre-ville. (départ à 10h, 14h, 16h).

Les frayères sont des lieux importants pour la reproduction des poissons et amphibiens, et très fragile. La place de l'eau y est centrale, partez à la découverte d'une de ces frayères à La Franceul. (départ, 13h30, 15h30 et 16h30).

Contact : janzehistoireetpatrimoine@gmail.com



A Dimanche 19 septembre

La gestion d'une ressource, l'eau

📍 Station d'épuration de Janzé - route d'Essé

20 000 lieux aquatiques. Animations et exposition interactive pour sensibiliser aux milieux aquatiques et à la gestion de l'eau. Sciences Tour C'est pas sorcier - Les Petits Débrouillards.

· Visite guidée de la Station d'épuration : découvrez le fonctionnement de la station et les différentes étapes de traitement des eaux usées.

· Exposition

Contact : Mairie de Janzé - 02 99 47 00 54 - mairie@janze.fr

V Samedi 18 de 14h à 18h
Visite de la station d'épuration sur inscription

Marcillé-Robert

Découverte des ateliers-croqueurs

📍 Château de Marcillé-Robert

Avec un professionnel des arts plastiques, venez découvrir et tenter de reconstituer ce château et même d'imaginer ce à quoi il pouvait ressembler !

Atelier d'arts plastiques samedi et dimanche après-midi



A 14h & 15h : atelier pour les moins de 12 ans

A 16h à 17h : atelier pour les plus de 12 ans et adultes

Ciné plein air et pique-nique

📍 Château de Marcillé-Robert

Organisé par l'Association ACM de Marcillé-Robert, profitez d'une soirée ciné plein air sur le même site (film à déterminer) accompagnée d'une restauration sur place.

A Samedi 18 septembre à partir de 18h, film projeté à 22h

Martigné-Ferchaud

Les gares de Martigné-Ferchaud

📍 Place Sainte-Anne

A l'occasion du 140^e anniversaire de la voie ferrée Rennes-Châteaubriant et de sa réouverture après travaux.

Le circuit de 1,750 km permettra de découvrir le patrimoine bâti d'hier et d'aujourd'hui, son histoire, avec l'intervention d'un membre de l'Association citoyenne Châteaubriant-Rennes en train (Accret).

Retour par la place de la Mairie.



Organisé par le Syndicat d'Initiative et son Cercle d'Histoire. Gratuit

V Dimanche 19 septembre 2021 - Départ du S.I. place Sainte-Anne : à 10 h et à 14 h 30 durée 1 h 30

Retiers

Restauration de l'harmonium

📍 Eglise Saint-Pierre

Suite à l'initiative de «Culture Pour Tous» concernant la restauration de L'harmonium, un «Dumont Lelièvre» instrument devenu extrêmement rare en France ; l'association propose



A 19 septembre 2021 à 15 heures dans le cadre des journées du patrimoine :

- Un moment musical avec les organistes locaux et autres...
- Des explications sur la restauration et le fonctionnement de ce magnifique instrument.
- Une visite de l'église avec son histoire, ses retables, ses vitraux...

Thourie

Visites commentées du musée

📍 Route de Lalleu

Le musée de la Ferme d'Autrefois à Thourie vous ouvre ses portes tout le week-end. Une visite gratuite est proposée de 10h à 12h et de 14h à 19h pour découvrir la collection de matériel agricole, artisanal et commercial de la fin du 19^{ème} et début du 20^{ème} siècle.



A Samedi 18 et dimanche 19 septembre de 10h à 12h et de 14h à 19h

*Ce programme est susceptible d'évoluer selon la réglementation sanitaire en vigueur. Consultez le site internet ou contactez-nous pour vous assurer du maintien des manifestations.

Visites et animations gratuites

au Pays de la Roche aux Fées

A : Animation
V : Visite