



**DOSSIER : PÔLE ENFANCE**  
page 6



**ACTUALITÉS**  
PIMMS

p.4

**"PINCEZ-MOI, JE RÊVE !"**



**PORTRAIT**  
Strobineler

p.13



**LES TEMPS A VENIR**  
Opération broyage de sapins p.16

Chers martignolaises et martignolais,



En cette nouvelle année, je suis ravi de pouvoir m'adresser à vous au travers de cette version magazine de l'Étang de le Dire.

Cette année 2020 si particulière, n'a pas favorisé les échanges avec la population.

Les élections en période de COVID-19 ont impacté la vie politique, repoussant le début de mandat communal au mois de juin puis intercommunal au mois de juillet.

Beaucoup de manifestations ont été annulées ce qui est dommageable pour les associations, qui tout au long de l'année animent notre commune.

En ce qui concerne le commerce : 10 semaines de fermeture, suivies des mesures sanitaires à mettre en place ont compliqué la vie des commerces et entreprises de la commune. Roche aux Fées Communauté (communauté de communes) les a soutenues via des aides et une campagne d'incitation à « consommer local ».

Des chantiers ont tout de même avancé :

- La 2 x 2 voies dont la mise en service devrait avoir lieu dans le premier semestre de cette année.

- Le Pôle Enfance dont la première partie, composée de la maternelle, du CP et du restaurant scolaire a pu ouvrir après les vacances de la Toussaint.

- La rénovation de la ligne SNCF Rennes-Châteaubriant a démarré. Nous serons perturbés par quelques arrêts de circulation et déviations mises en place pour palier à la fermeture des passages à niveau.

Nous pouvons nous réjouir des premières ventes de terrains constructibles de la ZAC (Zone d'Aménagement Concertée) du Bocage, au sud de la commune. Nous avons associé les agents immobiliers du secteur à la commercialisation des lots dont la commune dispose.

2021 devrait voir la construction de l'extension de la maison de santé, destinée à ouvrir en 2022.

Nous aurons cependant à supporter le contrecoup économique de cette crise sanitaire.

La solidarité en famille, entre voisins, entre professionnels... a été une évidence, espérons que cela continue dans le temps.

Malgré une situation sanitaire encore incertaine, le conseil municipal et moi même vous souhaitons une bonne année 2021.

Patrick HENRY



## SERVICES PUBLICS

### ► MAIRIE – CCAS

12, place de la Mairie, 02 99 47 90 25  
mairie@martigneferchaud.bzh  
ccas-urba@martigneferchaud.bzh

### ► MÉDIATHÈQUE L'ENVOI

Place Sainte Anne, 02 99 47 83 12  
mediatheque.martigneferchaud  
@rafcom.bzh

### ► AGENCE POSTALE COMMUNALE

1 avenue Maréchal Foch, 02 99 47 90 42  
- Lundi, Mercredi : 14 h – 17h30  
- Mardi, jeudi, vendredi : 8 h 45 – 12 h  
- Samedi : 9 h – 12 h

### ► DÉCHETTERIE

Route du Verger  
- Lundi : 14 h – 18 h  
- Samedi : 9 h – 12 h / 14 h – 18 h

### ► ROCHE AUX FÉES COMMUNAUTÉ

Rue Louis Pasteur, 35240 Retiers  
02 99 43 64 87

## SANTÉ

### ► PÔLE SANTÉ – rue Guy Martin

Médecins généralistes : 02 23 31 26 18  
Orthophoniste : 02 56 48 17 91  
Ostéopathe : 06 95 63 63 03  
Sage-Femme : 06 03 35 15 20  
ADMR soins infirmiers : 02 99 47 85 04  
Infirmières libérales : 02 99 47 93 26  
Pharmacie : 02 99 47 96 32  
Opticien : 02 99 47 90 26  
Clinique vétérinaire du Semnon :  
02 99 47 90 66

Psychologue : 06 10 92 98 07  
Dentiste : 02 99 47 89 13  
Kinésithérapeutes : 02 99 47 98 33  
Pédicure-podologue : 02 99 47 95 51  
Sophrologue : 06 88 63 53 39

Bancel Ambulance : 02 99 43 61 61  
Ambulances Guerchaises :  
02 99 96 45 20

## PERMANENCES À MARTIGNE-FERCHAUD

### ► ASSISTANTES SOCIALES

ANIMATRICE LOCALE D'INSERTION  
PUERICULTRICE

Sur rendez-vous, 02 22 93 68 00

### ► MISSION LOCALE (16-25 ans)

Sur rendez-vous, 02 99 75 18 07  
1<sup>er</sup> et 3<sup>e</sup> mardis du mois

### ► HABITAT

02 99 43 64 87  
Le 4<sup>e</sup> vendredi du mois de 10 h à 12 h

## PERMANENCES HORS MARTIGNE-FERCHAUD

### ► ARCHITECTE CONSEIL DU DEPARTEMENT

Retiers : un mardi par mois,  
02 99 43 51 41

### ► CAISSE PRIMAIRE D'ASSURANCE MALADIE

Janzé, aux Halles : le mardi de 9 h à 13 h

### ► MSA

Janzé, 6 rue du Docteur Roux :  
du lundi au jeudi de 14 h à 17 h



## ÉTAT CIVIL

du 10 novembre  
au 10 décembre 2020

### NAISSANCES

**Lina Badoud**

Le 10 novembre

**Clotilde Gourhand Georget**

Le 17 novembre

**Clément Saudrais**

Le 23 novembre

**Ethan Mardet**

Le 27 novembre

**Tyziana Henry Debreil**

Le 30 novembre

**Charlie SALVANT**

Le 9 décembre

### DÉCÈS

#### Novembre

**Renée Gérard veuve Rouleau**

99 ans - 18, rue de Gourden

**Madeleine Bretagne  
veuve Mercier**

93 ans - 2, parvis Louis Pasteur

**Madeleine Gicquel veuve Gélou**

83 ans - 2, parvis Louis Pasteur

**Jeannette Gautier  
épouse Philippeau**

72 ans - L'Ansaudière

**Louis Minier**

97 ans - 2, parvis Louis Pasteur

**Edmond Moisdon**

89 ans - 21, rue du Docteur Dayot

**Jean Boudet**

99 ans - 2, parvis Louis Pasteur

#### Décembre

**Raymond Braud**

87 ans - 35, Saint Morand

Communication : information@martigneferchaud.bzh  
Directeur de la publication : Patrick Henry  
Rédaction : Commission de l'information  
Président : Véronique Brémond  
Secrétariat : Maëlle Bouthemey  
Contact : mairie@martigneferchaud.bzh - 02 99 47 90 25  
www.ville-martigneferchaud.fr  
Réalisation : Imprimerie Reuzé  
Tirage : 1 400 ex.  
Imprimé sur papier recyclé



## ■ L'essentiel du conseil

### De novembre

- Présentation de RAFCOM par Luc Gallard à qui le conseil a affirmé sa volonté d'être reconnu comme un pôle d'attractivité intercommunal.
- Dénomination de l'allée Anna Désilles, première femme élue de la commune, dans la zone d'activité Emile Bridel.
- Détermination du coût de scolarisation.
- Abandon des loyers du domaine public, pour la période COVID, terrasses et cabinets médicaux innocupés.

### De décembre

- Détermination des tarifs municipaux applicables en 2021.
- Convention tri partite Fédération Familles Rurales / Commune / Association locale pour la gestion de l'accueil de loisirs.
- Emprunt relatif à l'extension de la maison de santé.

*L'intégralité des comptes rendus de conseils est consultable en mairie et sur le site internet.*

## ■ Nouveau à Martigné-Ferchaud

Des médiatrices et médiateurs sont disponibles afin de répondre à vos besoins :

- aide au renouvellement des papiers d'identité, du permis de conduire et de la carte grise,
- déclaration de revenus,
- appropriation du prélèvement à la source,
- accompagnement de l'utilisateur dans l'accès aux droits,
  - de l'assurance maladie,
  - des allocations familiales,
  - de Pôle emploi,
  - de la Mutualité sociale agricole,
  - de La Poste.

1<sup>er</sup> RV le mercredi 20 janvier, place de l'église de 10h à 12h30

Retraités de la CNRACL, élevez vos représentants au sein de votre caisse de retraite.

### Le 1<sup>er</sup> janvier 2021, Votre interlocuteur change.

**Pour le paiement de vos factures locales** (ordures ménagères, cantine, crèche, garderie...),  **votre nouvel interlocuteur sera : le Service de Gestion Comptable (SGC) de Vitre**

Centre des Finances Publiques  
7 place du Champ de Foire – BP 90611  
35506 VITRE CEDEX

Accueil : du lundi au vendredi  
de 8 h 45 à 12 h 00

Renseignements et prise de RDV :  
02 99 75 30 55



#### Vos solutions pour payer :

- En espèces chez un buraliste partenaire agréé
- En ligne sur [impots.gouv](http://impots.gouv)



**Christine CLOAREC**  
**Députée d'Ille et Vilaine**  
Permanence parlementaire :  
5 rue de la Briquetterie  
35500 Vitre  
02 99 96 24 42  
[contact@christinecloarec.eu](mailto:contact@christinecloarec.eu)



**Conseillers départementaux d'Ille et Vilaine**  
**Monique Sockath et Aymeric Massiet du Biest**  
**Conseillers départementaux**  
**du canton de La Guerche-de-Bretagne**  
[monique.sockath@ille-et-vilaine.fr](mailto:monique.sockath@ille-et-vilaine.fr)  
[aymeric.massiet-du-biest@ille-et-vilaine.fr](mailto:aymeric.massiet-du-biest@ille-et-vilaine.fr)  
Secrétariat : 02 99 02 35 17- [www.ille-et-vilaine.fr](http://www.ille-et-vilaine.fr)



## Le Relais



Le Relais pour l'Emploi  
Ensemble, pour l'Homme, trouvons des solutions.

2020 a été une année complexe et d'adaptation face à la crise sanitaire liée à la COVID. Toute l'activité de mise à disposition de personnel du Relais a été mise à rude épreuve. Cependant, nous avons réussi à garder le lien avec nos salariés et répondre au mieux aux attentes de nos clients, pendant et après le confinement, avec la mise en place de protocoles sanitaires pour la protection de tous.

Sur les 8 premiers mois de l'année, quelques 130 salarié(e)s ont travaillé auprès des collectivités, entreprises, associations et particuliers sur des postes d'agent d'entretien des espaces verts, agent de collectivité dans les écoles, cantines, manutentionnaire... Le SMICTOM (syndicat mixte intercommunal de traitement des ordures mé-

nagères), client fidèle depuis de nombreuses années nous a sollicité. A la sortie du confinement, 20 salariés ont renforcé les équipes dans les déchetteries du Pays de Vitré. Cette reprise progressive de l'emploi et d'activité a donné un nouveau souffle aux salariés et à l'association après cette période entre parenthèses.

Nous recherchons toujours de nouveaux secteurs d'activités pour offrir un panel de missions de travail plus large aux salarié(e)s dans leur parcours d'insertion. Riches de nos 30 années d'expérience de mise à disposition de personnel, nous saurons cerner vos attentes et vos besoins face à un surcroît d'activité, un remplacement ou coup de main...

Vous êtes chercheurs d'emploi sur le territoire du Pays de Vitré, contactez Le Relais.

### Ouverture au public :

- Lundi : 9 h -12 h
- mardi à vendredi : 9 h -12 h, 14 h -17 h



### Contact

6 rue Louis Pasteur, 35240 Retiers  
02 99 43 60 66

28 rue Jean Moulin, 35500 Vitré  
02 23 55 15 60

@ : [contact@lerelaispourlemploi.fr](mailto:contact@lerelaispourlemploi.fr)  
[www.lerelaispourlemploi.fr](http://www.lerelaispourlemploi.fr)

## Retour sur «Octobre Rose» avec la maison de santé

Alice Ducloux, sage-femme, et Sandrine Chareyre, infirmière ASALEE (Action de Santé Libérale En Equipe) ont mené deux ateliers sur la prévention du cancer du sein dans une ambiance conviviale.

Deux participantes témoignent :

« Je suis sortie de là en me disant, maintenant je me sens plus concernée »

« C'est un moment partagé autour du «prendre soin» de façon ludique, pratique et bienveillant ! Un chouette moment plein d'informations pratiques et rassurantes !! »



## Opération boîte aux lettres du Père Noël

Merci à Alain de nous avoir fabriqué une magnifique maison du Père Noël et à Cathy pour sa mise en situation. Grâce à ce travail des services techniques, une trentaine de précieuses lettres ont pu être transmises au Père Noël.



## ■ Pôle enfance

### Première phase du Pôle enfance aboutie

Après plusieurs années de gestation, la 1<sup>ère</sup> étape de réalisation du Pôle enfance s'est concrétisée à la rentrée d'automne par la livraison du bâtiment, accueillant l'école maternelle, le service périscolaire et la restauration scolaire.

### « Pôle enfance », qu'est ce que c'est ?

C'est en 1<sup>er</sup> lieu le regroupement scolaire de l'école publique sur un même site, dans de nouveaux locaux. C'est le service restauration de l'école avec une nouvelle cuisine et une salle de repas pour les élèves et l'équipe enseignante.

C'est également un espace partagé avec l'accueil périscolaire :

- Accueil des élèves matin et soir.
- Animations périscolaires du temps méridien et l'étude surveillée.
- Mutualisation de certains espaces avec l'accueil de loisirs Mom'Ent Folie (mercredi et vacances scolaires).

Ce projet d'envergure à l'échelle de notre commune, évoqué depuis 2008, vient répondre à plusieurs enjeux :

- Regroupement des classes de l'école publique sur un seul site.
- Adaptation de locaux devenus vétustes et exigus.
- Évolution nécessaire d'un bâtiment énergivore.
- Inscription dans le plan de mise en accessibilité des services.

Ce projet à hauteur de 4 Millions d'euros va avoir un impact sur les finances municipales et notre capacité d'investissement dans le proche avenir. Mais il a été appréhendé comme un équipement structurant nécessaire en matière d'accueil des enfants, pour notre commune ; voire plus largement pour les communes proches dont des familles sollicitent l'école publique et l'accueil de loisirs, ces services n'existant pas sur leur commune. La mutualisation entre le temps scolaire et les temps périscolaires aboutit à une utilisation optimisée sur 11 mois de l'année de la structure.

### École maternelle, service périscolaire et de restauration installés depuis début novembre

La 1<sup>ère</sup> phase des travaux est ainsi terminée – avec un délai supplémentaire de 4 mois lié au confinement de mars qui a nettement ralenti le chantier. Ce 1<sup>er</sup> bâtiment livre 4 classes, une salle de motricité /préau ainsi que 2 espaces dédiés au service périscolaire et à l'accueil de loisirs.



### Les petits écoliers de la TPS au CP ont donc intégré leur nouvelle classe à la rentrée des vacances d'automne 2020

Nous remercions vivement l'ensemble des services techniques et périscolaires, fortement mobilisés pendant les 2 semaines de vacances, qui ont assuré le déménagement et l'aménagement des locaux. Ceci était initialement envisagé sur la période des vacances d'été. De même que les ATSEM (Agents territoriaux au service des écoles maternelles) et enseignantes qui ont consacré aussi beaucoup de temps à l'installation de leur nouvelle classe pour y accueillir leurs élèves dans les meilleures conditions.

**Le service restauration y a aussi pris ses quartiers ;** Séverine et Sylvie disposent d'une cuisine totalement équipée et d'une salle de restauration, plus spacieuse et mieux isolée, qui offre un espace de repas plus agréable aux enfants.

Enfin, le **service périscolaire s'est également installé** dans un espace dédié qui sera prochainement partagé avec l'accueil de loisirs associatif Mom'ent folie.

### La phase 2 démarrée pour une livraison de l'ensemble du site à l'automne 2021

Vous l'avez peut-être vu en passant à proximité du site, l'ancien bâtiment de l'école maternelle est désormais démolit et les travaux de la phase 2 démarrent en ce début d'année





pour la construction du deuxième bâtiment qui accueillera les élèves de l'élémentaire. Cet espace sera constitué de 5 salles de classes, un bureau de direction et salle des maîtres ainsi qu'une salle pluriactivités. Une grande cour extérieure commune aux 2 parties va également être aménagée.

L'accès à l'ensemble du site se fera à partir d'une entrée commune, sécurisée, accessible depuis le parvis piétonnier donnant vers l'EHPAD (établissement d'hébergement de personnes âgées dépendants) Les Lorettes. Une invitation aux relations intergénérationnelles...

En fonction de l'avancée des travaux, dont le retard du printemps semble difficile à rattraper, l'ensemble des enfants, des équipes enseignantes et périscolaires devraient être enfin réunis à l'automne prochain.

### **Autre étape importante : l'arrivée de l'accueil de loisirs courant 2021**

L'arrivée de l'accueil de loisirs sur le site se prépare. Les espaces partagés avec le service périscolaire étant définis et validés de part et d'autre, il a été convenu de se laisser le temps d'installer l'école maternelle et le périscolaire avant d'envisager celui de l'accueil de loisirs.

**Regards d'hier et d'aujourd'hui ...** vous allez pouvoir découvrir dans les pages qui suivent les impressions de différents témoins sur ce projet, sur leur école ou celle de leurs enfants.

La situation sanitaire n'autorisant pas les visites, nous vous proposons une alternative avec la diffusion d'une vidéo permettant de découvrir les aménagements intérieurs et occupés. Pascal Roussel, coordinateur enfance Jeunesse a réalisé ce projet en concertation avec les enseignantes. Vous retrouverez ce petit film animé sur le site internet et la page Facebook de la commune, n'hésitez pas à aller jeter un coup d'œil pour voir les lieux habités.

### **Quel nom pour ce Pôle Enfance partagé ?**

Nous lancerons, au printemps, un jeu concours pour recueillir vos propositions et choisir une dénomination sympathique et appropriée à ce lieu partagé au service de l'enfance.

Nous souhaitons aux enfants une agréable intégration dans ce nouveau lieu.

La commission Enfance jeunesse- affaires scolaires



## Un peu d'histoire

Jusqu'en 1967, l'école publique des filles, alors située rue Ste-Anne (actuelle place Lucien Vignel) dans un vieux bâtiment du XVI<sup>e</sup> siècle, accueillait 3 classes primaires. Les plafonds s'écroulant, des chandelles sont installées pour soutenir les poutres jusqu'au jour où les classes sont évacuées par mesure de sécurité et remplacées par des classes mobiles.

Au-dessus des classes, le logement des instituteurs, et de leurs 3 jeunes enfants, reste occupé.

**« Le camion des pompiers était garé sous le préau et la sirène d'alerte, qui sonnait tous les dimanches à midi, était sur le toit du logement des enseignants. »**

La municipalité de l'époque était résolument réfractaire à la construction d'une école publique neuve.

**« Il aura fallu une très forte mobilisation des parents, de sympathisants et des enseignants pour que la décision soit prise de construire une nouvelle école. »**

Le terrain dit « des Lorientes », propriété privée, est finalement acheté par la municipalité mais les travaux ne démarrent pas. Ce sont les parents d'élèves cultivateurs qui réaliseront le chemin d'accès au terrain.

Le financement semble compliqué et près d'un million de

francs (environ 150 000 €) sont manquants aux dires de la municipalité.

En 1968, Mme Fertard, directrice de l'école depuis 1961 contacte alors la MAIF (mutuelle d'assurance des instituteurs de France) qui accepte de prêter à la commune la somme de 3 millions de francs (environ 450 000 d'euros). L'école des Lorientes et le logement de fonction sortent enfin de terre. Très vite 2 classes maternelles et 2 classes primaires sont accueillies. L'école du boulevard St-Thomas, école des garçons, continue d'accueillir les 3 autres classes primaires. La vieille école de la rue Ste-Anne est détruite.

L'école deviendra mixte au début des années 70 et dans le même temps, la scolarisation des enfants de moins de 6 ans devient courante. Le site des Lorientes accueille ces classes dites enfantines.

Les effectifs augmentant une classe mobile sera installée dans la cour de l'école des Lorientes.

Après plusieurs décennies, et des aménagements afin d'accueillir les élèves et les équipes dans les meilleures conditions possibles, après être devenu le groupe scolaire du Jardin des Mots, la page se tourne désormais pour laisser la place au Pôle Enfance.

## Regards croisés



**Geneviève et Yves Fertard**, à l'origine de la construction de l'école de Lorientes, ont enseigné à Martigné-Ferchaud de 1960 à 1994 : 34 ans de carrière, au service de l'école laïque et témoins de l'évolution de l'école pour tous. Ils y ont

laissé de nombreux souvenirs et ont activement impulsé des manifestations festives (Arbre de Noël, fête de plein air, concours de belote...) dont les bénéfices ont permis l'organisation de classes de mer et de neige pour chaque élève quelles que soient les possibilités financières des familles. Des souvenirs intarissables que chaque élève ayant pu y participer garde précieusement en mémoire. L'annonce de la démolition de l'école a été un petit pincement au cœur, mais ils sont ravis de voir que l'école publique martignolaise continue de bien vivre. Ils souhaitent aux enseignants une bonne continuation... Nous pouvons les remercier du chemin parcouru depuis la rue Ste Anne et leur souhaitons une belle retraite bien méritée !



Après une carrière dans le journalisme et quelques années d'enseignement en région rennaise, **Daphnée Lecieux** a décidé en 2020 de prendre un poste de direction, qui l'a menée à Martigné-Ferchaud. **« Accueillie chaleureusement par la municipalité et l'équipe enseignante en place »**, rapidement et facilement elle a trouvé ses marques malgré

le contexte sanitaire compliqué. Elle attend impatiemment la finalisation du projet de construction de l'école **« afin de pouvoir réunir l'équipe enseignante sur le même site et faciliter la communication en interne et avec les parents. Les enseignants et ATSEM qui ont investi les lieux pendant les vacances de la Toussaint ont fait un énorme travail qui a permis une rentrée paisible pour les enfants où chacun a trouvé rapidement ses marques »**. Elle remercie sincèrement **« les services techniques municipaux et la commune pour leur implication dans cet aménagement. »** Une école où règne déjà un climat de sérénité et qui promet la construction de grands et beaux projets pour que chaque enfant vive au mieux sa scolarité et surtout avec plaisir !



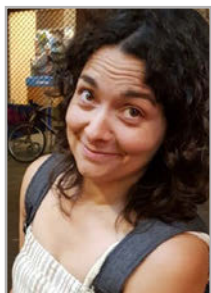

**Marlène Esnault**, ancienne élève (1982 - 1993) et aujourd'hui parent d'élève de l'école, est martignolaise « **pure souche** » et ravie de cette nouvelle école, « **très jolie et accueillante** ». Elle se souvient particulièrement de sa classe de neige en CM2 qui a marqué beaucoup d'élèves, une expérience riche en découvertes et souvenirs.

Elle garde néanmoins un moins bon souvenir du riz au lait de la cantine. Aujourd'hui 2 de ses 3 enfants (aînée au collège) vont profiter de la nouvelle école. La plus jeune, en moyenne section, apprécie déjà les lieux et va à l'école avec enthousiasme. La cadette, en CE2 est impatiente de pouvoir intégrer la 2<sup>e</sup> partie à la rentrée prochaine. Le conseil qu'elle donnerait à ses filles et à tous les élèves de primaire c'est

**« Profitez, le temps passe beaucoup trop vite »**



**Alix Boudet**, élève de 2006 à 2014, a entendu parler de ce projet de regroupement scolaire depuis un petit moment. Il évoque de très

bons souvenirs dans cette école : « **Un matin en sortant en récré, on jouait sur la grande pelouse et au moment de sauter sur la grande roue de tracteur mes copains et moi avons trouvé une tortue sauvage au milieu, c'était vraiment exceptionnel pour nous !** » Il y a aussi le jour où « **On nous a apporté des cross et une balle pour faire des matchs de hockey sur bitume, c'était vraiment génial!** »

Même s'il ne regrette pas les salsifis de la cantine, et le jour où on l'a privé de motricité, ces mauvais souvenirs sont gravés avec nostalgie. Il voit la nouvelle école comme une chance pour les enfants et aimerait bien être à leur place. Il constate pourtant que la cour d'école est provisoirement réduite et déplore l'abattage des 2 magnifiques sapins qui trônaient au milieu de la pelouse, où de supers souvenirs sont encore bien présents.

Alix très pressé de rentrer au collège et d'être un « grand », est aujourd'hui en terminale S, interne au lycée Bertrand d'Argentré. Il conseille aux élèves de « **profiter au maximum de ces belles années de primaire. J'avoue que parfois, s'amuser en récré avec insouciance, me manque un peu.** »

## Les élèves d'aujourd'hui qu'en pensent-ils ?

### • Est-ce que vous aimez votre nouvelle école ?

Oui mais la vieille, elle me manque ! *Classe TPS/PS/MS*

Trop belle ! *Classe PS/MS*

J'aime bien toute la classe parce que c'est plus joli, l'autre commençait à être vieille. *Classe CP*

Ecole méga super belle. 10/10 *Classe GS*

J'adore trop. *Classe PS/MS*

### • Qu'est-ce qui vous plaît le plus dans l'école ?

Il y a des grandes fenêtres et je peux voir mon papa quand il part avec sa voiture ! *Classe TPS/PS/MS*

La porte des toilettes parce qu'elle se ferme automatiquement quand il y a l'alarme incendie. *Classe CP*

Les couleurs des murs, ça donne de la sérénité. *Classe GS*

La salle de motricité avec la structure ! *Classe PS/MS*

La cantine, elle est trop jolie. *Classe TPS/MPS/MS*

### • Mais ce qui plaît moins :

La cour elle est petite ! *Classe CP*

Le paysage autour de la cour, c'est moche. *Classe CP*

Il n'y a pas d'arbres, ils n'ont pas poussé encore ! *Classe PS/MS*

### • Est-ce que vous voulez retourner dans la vieille école ?

Moi, je préfère les 2 écoles ! *Classe TPS/PS/MS*

Oui parce que j'aimais bien le toboggan... *Classe CP*

Non parce que les volets étaient trop durs à fermer, ici c'est automatique ! *Classe CP*

Non ! Je l'adore celle-ci ! *Classe PS/MS*

Non, parce qu'elle est cassée ! *Classe TPS/PS/MS*

### • Qu'est-ce qui est le plus rigolo dans cette nouvelle école ? Quel est votre endroit préféré ?

Les robinets des lavabos dans les toilettes, on dirait des araignées. *Classe TPS/PS/MS*

La bibliothèque, parce que j'apprends à lire, *Classe CP*

C'est rigolo la dame qui parle dans le mur (alarme), *Classe GS*

La bibliothèque, le dortoir, la classe *Classe TPS/PS/MS*

La cantine, elle est plus belle, plus grande et plus jolie au sol ! *Classe PS/MS*

## ■ Les amis de l'école publique



Association de parents d'élèves, le contexte sanitaire fait que nos activités sont fortement impactées depuis mars 2020.

Nous avons dû annuler notre boum du printemps et surtout la fête de plein air tant attendue par les enfants et les parents et dernièrement notre Marché de Noël ... Cependant, nous nous sommes adaptés pour proposer aux parents d'élèves et leur famille des opérations plus internes telles que la vente de livres, les photos scolaires, la vente de sapins de Noël. Il est vrai que le contact des parents nous manque mais il est essentiel de continuer à récolter des fonds pour financer les projets pédagogiques de l'équipe enseignante qui sont indispensables à la vie de l'école et d'autant plus appréciables pour les enfants dans ce contexte difficile.

D'ici la fin d'année scolaire nous comptons bien organiser notre tradi-

tionnelle boum de printemps, nous souhaitons également organiser une bourse aux plants et évidemment la fête de plein air que nous voulons festive et conviviale !

Nous comptons toujours sur l'ensemble de la population pour nous soutenir dans ces projets et remercions déjà

chaque parent d'élève pour sa participation à nos différentes sollicitations.

Merci.

### Contact

 Les amis de l'école publique  
@ : amisepmf@gmail.com



## ■ L'Espace jeux « Les Lucioles »

C'est un espace dédié aux tout-petits depuis septembre 2011 dans les locaux de la salle Rue de Gourden.

**Les Mardis de 9 h 30 à 11 h sur inscription**

Et en partenariat avec le RIPAME de Retiers

**Les Jeudis de 9 h 15 à 11 h 30**

N'hésitez pas à venir nous découvrir.

### Contact

Tél : 06 21 70 39 00

@ : ejleslucioles@gmail.com





## ■ APEL St Jean-Baptiste

L'APEL est une association de l'école privée qui compte à l'heure actuelle 21 membres.

En cette année particulière, et vu le contexte sanitaire, nous sommes toujours présents.

En effet, la mobilisation reste importante afin de soutenir les projets de l'école. Cette année l'APEL aidera aux financements du projet artistique et du voyage en classe de mer prévu pour les élèves du CE2 au CM2.

Le 16 octobre a eu lieu notre marché d'automne avec des producteurs locaux. Celui-ci a bien fonctionné grâce au soutien de tous et malgré les contraintes sanitaires. Nous souhaitons très vite pouvoir vous revoir lors de nos

différentes manifestations telles que notre après-midi boum, nos soirées pizzas ou encore notre kermesse si la conjoncture nous le permet.

### Contact

 Apel St Jean Baptiste  
@apelecolemartigne@gmail.com



## ■ L'Outil en Main du Pays de la Roche aux Fées

L'association « L'Outil en Main du Pays de la Roche aux Fées » basée à Retiers, accueille les enfants de Roche aux Fées Communauté pour les initier aux métiers manuels sous forme d'ateliers encadrés par des « gens de métiers ».

Chaque mercredi après-midi, en période scolaire, pendant 2 heures les bénévoles accueillent 40 enfants qui découvrent au fil de l'année la maçonnerie, la couverture, le

carrelage, la métallerie, la menuiserie, l'électricité, la peinture, la mécanique, les arts déco, la couture ou encore la cuisine. L'adhésion annuelle des familles est de 140€, incluant toutes les fournitures et les assurances.

Malheureusement cette année, notre association a été en sommeil pendant toute la durée du confinement. En juin quelques ateliers ont pu rouvrir permettant à une vingtaine d'enfants

de terminer leur cursus, pour leur plus grand bonheur.

La rentrée le 9 septembre semblait inaugurer une belle année d'échanges entre jeunes et gens de métiers. Tous, jeunes et adultes avaient bien intégré le protocole sanitaire indispensable, lavage régulier des mains et port du masque pour tous.

Pendant le confinement de mars-avril, une grande opération de solidarité a été réalisée autour d'un groupe de couturières qui a confectionné des masques pour les remettre à différentes associations (Le Relais, l'ADMR, le CCAS de Retiers, les maisons de retraites de Marcillé et Retiers).

Et en cette fin d'année, l'atelier de couture s'est à nouveau mobilisé pour fabriquer des masques enfants.

### Contact

13 rue Maréchal Leclerc- 35240 Retiers  
 @loutilenmainretiers





## ■ K'DANSE



Les cours de danse modern'jazz sont ouverts aux enfants à partir de 4 ans (éveil corporel), répartis en plusieurs groupes de différents niveaux.

Kathy Saulnier, professeur diplômé d'Etat, assure les cours de danse le mer-

credi matin pour les plus petits et le vendredi soir pour les plus grands.

Nos souhaits pour les prochaines années : ouvrir un cours adulte.

### Contact

@ : [kdanse35640@gmail.com](mailto:kdanse35640@gmail.com)  
Céline Cormy : 06 89 95 74 82



## ■ Drive Fermier

La situation sanitaire du printemps dernier et la mise en confinement a bouleversé le monde économique et nos modes de consommation. Les marchés, salons, foires et autres festivités ainsi que la restauration ont été durement touchés. Plusieurs producteurs locaux en vente directe se sont interrogés sur la suite à donner à leur activité face aux difficultés de distribution.

D'un autre côté, les consommateurs recherchaient à consommer local et mieux. Ils retrouvaient le goût du fait maison. Quoi de plus local qu'un bon produit fermier près de chez nous.

De ce constat est née Le Drive Fermier de la Roche Aux Fées, une association d'une vingtaine de producteurs locaux principalement issus du territoire de la Roche Aux Fées : Essé, Retiers, Marcillé-Robert, Janzé, Sainte-Colombe, Thourie, Martigné-Ferchaud. Environ 230 références produits y sont proposées, témoignages de notre richesse en production locale, distribuant leurs produits locaux sur Janzé et Retiers

chaque jeudi en fin de journée. La formule est simple et rapide : le consommateur commande sur la plateforme internet « drive fermier 35 » du jeudi au mercredi 14h et vient chercher son colis le jeudi à partir de 16h30. A tour de rôle, les producteurs assurent la remise des produits, restant dans un esprit de vente directe.

### Contact

 Drive-Fermier-de-la-Roche-Aux-Fée  
@ : [drivefermierraf@gmail.com](mailto:drivefermierraf@gmail.com)



## ■ Strobinele, fils caché de Garcimore et du Dalaï Lama...

...comme il se définit lui-même, il aime avant tout donner du plaisir aux gens, en prenant plaisir à le faire. « **Faire de la magie pour de la magie, ce n'est pas intéressant. Le jeu de scène le mime, la comédie, raconter une histoire, c'est ça ma patte d'illusionniste** ». Sylvain Guillaume n'a de toute façon pas le physique du grand magicien mystérieux comme il le dit lui-même. Alors il en joue sur scène, et manie l'humour avec ses tours qui ne marchent pas... et puis si, en fait !

Ce rennais de naissance, a passé quelques années dans le monde de la pub, puis a tenu le bar « l'Ecrin » à Retiers pendant 14 ans. Il se produit déjà en parallèle et arrive à faire une quarantaine de dates par an. C'est à 40 ans qu'il décide de se consacrer pleinement à cette passion née d'une rencontre : « **Mon formateur BAFA, Gérard Souchet, a commencé à m'apprendre quelques tours. On a fait des spectacles avec lui en centre de loisirs. Et de fil en aiguille, j'ai commencé à acheter plein de tours sur des catalogues de magie** » Il intègre rapidement le Cercle de Magie de Bretagne, une des 2 associations bretonnes, ce qui n'est pas une mince affaire. « **Déjà il faut connaître quelqu'un du Cercle. Ensuite, on doit s'engager à participer à des réunions pédagogiques. Et enfin, passer un examen d'entrée au moment de la St Jean Bosco (patron des magiciens), ce que j'ai fait devant le président de la Fédération française des Artistes Prestidigitateurs... qui a beaucoup aimé ma prestation !** ». Grâce à ses contacts magiciens, il continue de progresser et de faire évoluer ses tours. « **C'est énormément de travail de préparer un spectacle, ce qui justifie pleinement le statut d'intermittent, assez mal compris d'ailleurs du grand**

**public. Depuis 18 mois que je travaille sur le nouveau spectacle, j'y ai investi beaucoup d'argent et d'énergie. J'ai même un parent d'élève de Martigné passionné d'automatismes qui m'a aidé à fabriquer un tour ! Quelqu'un d'autre travaille sur la musique sur laquelle j'agencerais mes tours. Ensuite il faudra répéter et encore répéter, pour que le corps mémorise les gestes** ». Dans ce contexte particulier, Sylvain arrive encore à trouver quelques dates, mais avec beaucoup de contraintes. Alors il a hâte de retrouver pleinement son public, aussi bien des 0-3 ans, que les EHPAD, aussi bien des enfants en IME que des « **caïds en Centre Educatif Fermé, qui redeviennent des gosses devant la magie** », aussi bien sur scène qu'en Close-Up. « **Le Close-Up c'est beaucoup de manipulation ; des cartes, des élastiques, des pièces, tout ce qui tombe sous la main... Il faut sans cesse s'entraîner et se renouveler** ». De Brest à Paris et du Havre à Nantes, il fait en moyenne 80 dates par an, même l'an passé avec une jambe dans le plâtre ! Il aime aussi beaucoup animer des ateliers de magie pour les enfants. Partager, c'est important ; si ses grands fils arrivent tout de suite à voir le truc, ses petites dernières s'émerveillent encore et tentent de l'imiter !

Martigné il s'y sent bien « **On s'y dit bonjour dans la rue, le tissu associatif est dense, et la solidarité bien présente** ». Il parle avec un peu de nostalgie des Mines d'Or et des Ateliers Panoramas, mais ressent des énergies propices à de la nouveauté.

A la fin de l'entretien, il a du bricolage à faire, ce que son père ne laisserait pas faire, par peur pour ces mains si précieuses !



Strobinele  
décembre 2020

### Contact

www.strobinele.com  
@ : strobinele@gmail.com  
06 82 16 99 80



# MARTIGNÉ AU PASSÉ COMPOSÉ

**Nous vous proposons en partenariat avec le Cercle d'Histoire une petite plongée dans le temps, grâce à un mélange photographique entre 2 photos d'hier et d'aujourd'hui.**

La maison au centre de la photo, a été détruite au début des années 70. Elle a accueilli différents commerces au fil du temps: Paul Delcourt, cordonnier, par ailleurs brillant clarinettiste à l'harmonie Ste-Cécile, le commerce d'œufs et beurre de Jean Bridel, un hôtel et coiffeur, maison Poupard, et le coiffeur Boucault.

Au 13 rue Corbin (actuel Galopin) se tenaient dans la partie droite les Postes Télégraphe Téléphone, jusque à l'ouverture du bureau de poste, avenue Maréchal Foch, en 1962. La partie gauche de l'immeuble a été occupée par une succession d'électriciens.

Au 17 vivait Célestin Gourhand, burrelier et également membre de la Ste Cécile. Quant au 21, il a abrité l'épicerie de Marie Jolys avant de devenir cabinet dentaire au milieu des années 70. De l'autre côté de la rue, au numéro 10, dans cet immeuble de style Haussmanien datant de la fin 19e, se sont succédé M. Renaud (tailleur) un assureur, puis une auto-école.



Le Cercle d'Histoire présente le travail de mise en valeur des photographies et cartes postales anciennes, engagé par Marcel Guihéneuc. Le site [www.geneanet.org/lieux](http://www.geneanet.org/lieux) (taper « Martigné-ferchaud » dans la barre de recherche du site) permet ainsi de naviguer dans l'espace et dans le temps.



## La recette du Chef Christophe Coupé, « Le Pourquoi Pas »

### La galette des rois

- 2 pâtes feuilletées
- 140g de poudre d'amandes
- 100g de sucre fin
- 2 œufs
- 75 g de beurre fondu
- 1 jaune œuf (ou lait)
- 1 fève

### Préparation de la recette :

Placer la pâte feuilletée dans un moule

à tarte, piquer la pâte avec une fourchette.

Dans un saladier, mélanger la poudre d'amandes, le sucre, les 2 œufs et le beurre mou.

Placer la pâte obtenue dans le moule à tarte et y cacher la fève.

Recouvrir avec la 2<sup>ème</sup> pâte feuilletée, en collant bien les bords.

Faire des dessins sur le couvercle et badigeonner avec le jaune d'œuf.



## Le coin des plus jeunes

Voici une portion de couronne à colorier à ton goût ! Si tu veux la porter demande à un adulte de la reproduire 3 fois et de les coller entre elles.

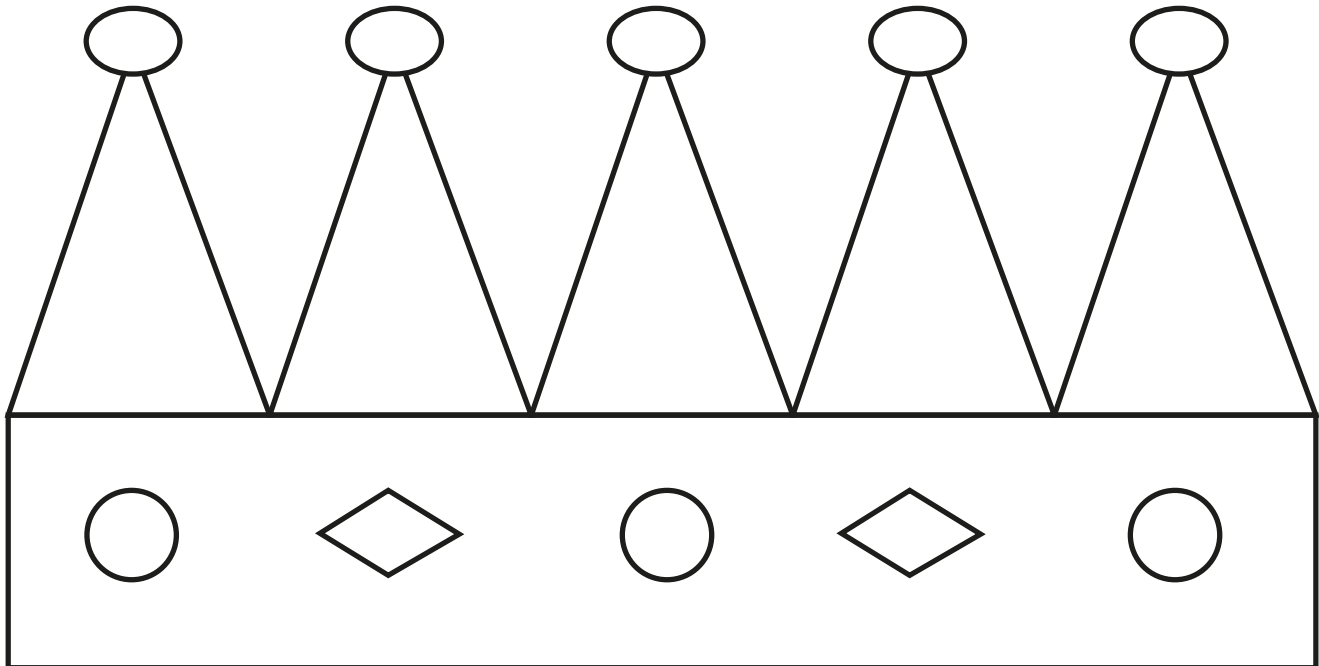

# LES TEMPS À VENIR...

## Janvier

- 21 : conseil municipal
- 23 : Opération broyage de sapins

## Février

- 25 : conseil municipal



**Ne jetez pas votre sapin**

Les associations de parents de parents d'élèves, du Jardin des mots et Saint-Jean-Baptiste, proposent de le broyer gratuitement.

**Rendez-vous samedi 23 janvier de 9 h à 11 h**  
**Esplanade Michel Charton**

Vous pourrez récupérer du paillage pour vos plantations ou le laisser aux services techniques.

## Une nouvelle façon de vous informer

Vous avez entre les mains le 1<sup>er</sup> numéro du nouveau magazine municipal.

La volonté de la Commission Communication est de fournir aux martignolais une information régulière, au plus près de l'actualité de la commune. Les 7 élus qui la composent et Maëlle Bouthemy, sa secrétaire, ont travaillé depuis septembre à élaborer le format qui pourrait répondre à ces objectifs.

Nous avons fait le choix de ne plus éditer ni bulletin municipal annuel, ni feuille bimestrielle, mais de les remplacer par un format mensuel plus développé, un magazine à feuilleter en famille.

Vous y trouverez de l'information pratique, de l'actualité municipale, un dossier central destiné à développer un sujet du moment, des pages consacrées à la vie de nos associations, de l'histoire locale grâce au Cercle d'Histoire du Pays martignolais, un portrait, de petites astuces, des recettes fournies par les cuisiniers des restaurants locaux, et bien évidemment un agenda des rendez-vous à ne pas manquer.

Ce dernier n'existe malheureusement pas pour ce premier numéro, puisque le contexte sanitaire encore incertain ne permet pas aux organisateurs de se projeter. Nous espérons vivement voir cette rubrique se remplir.

Ce magazine vous sera déposé dans votre boîte aux lettres chaque début de mois par 2 personnes employées par la commune, Valérie Bulourde et Jean-Paul Ginguené. Si vous même, ou un foyer que vous connaissez, n'était pas livré, n'hésitez pas à le signaler à l'accueil de la mairie. Sachez que des numéros supplémentaires y sont à disposition.

Vous êtes membre d'une association, vous souhaitez communiquer :

- N'attendez pas d'être sollicité - même si nous le ferons sûrement
- Faites-nous remonter votre actualité, vos informations, les changements de responsables, dès que vous en avez connaissance.

Ce magazine est un des vecteurs de communication de la municipalité, mais pas le seul :

- Pensez à vous abonner à notre page « Martigné-Ferchaud, ville au naturel »
- Un tout nouveau site internet adapté aux usages actuels verra le jour au cours du 1<sup>er</sup> semestre 2021.

La commission Communication,  
Véronique Brémond, Chrystelle Badoud,  
Christelle Caillault Leblois, Julien Frémont,  
Stéphanie Maloeuvre Rastelli, Carine Marsollier et Pierre Rix